Документ подписан простой электронной подписью
Информация о владельце:
ФИО: Гриб Владислав Валерьевич
Должность: Ректор
Дата подписания: 03.11.2026 17:52:55
Уникальный программный ключ:
637517d24e103c3db032acf37e839d98ec1c5bb2f5eb89c29abfcd7f43985447

Образовательное частное учреждение высшего образования

«МОСКОВСКИЙ УНИВЕРСИТЕТ ИМЕНИ А.С. ГРИБОЕДОВА»

(ИМПЭ им. А.С. Грибоедова)

ФАКУЛЬТЕТ СРЕДНЕГО ПРОФЕССИОНАЛЬНОГО ОБРАЗОВАНИЯ
(МЕЖДУНАРОДНЫЙ ДИПЛОМАТИЧЕСКИЙ КОЛЛЕДЖ)

УТВЕРЖДАЮ
Директор Международного
дипломатического колледжа
_____ Н.И. Платонова
«16» февраля 2026г.

РАБОЧАЯ ПРОГРАММА ПРАКТИКИ

УЧЕБНАЯ ПРАКТИКА

Специальность

38.02.07 Банковское дело

Квалификация выпускника
Специалист банковского дела

Форма обучения: очная

на базе основного общего образования

Москва

Рабочая программа практики: учебной практики. Специальность 38.02.07 Банковское дело/ – М.: ИМПЭ им. А. С. Грибоедова.

Рабочая программа практики составлена на основании Федерального государственного образовательного стандарта 38.02.07 Банковское дело, утвержденного приказом № 856 от 14.11.2023 «Об утверждении федерального государственного образовательного стандарта среднего профессионального образования по специальности 38.02.07 Банковское дело».

Организация-разработчик:	Образовательное частное учреждение высшего образования «Московский университет имени А. С. Грибоедова»
Ответственный рецензент:	О.М. Кирилюк, заместитель начальника УМУ, начальник Учебного отдела, доцент кафедры менеджмент, маркетинг и коммерция ФГБОУ ВО «Омский государственный университет путей сообщения»
	(Ф.И.О., уч. степень, уч. звание, должность)

Рабочая программа практики рассмотрена и одобрена на заседании Международного дипломатического колледжа «16» февраля 2026 г., протокол №6

Директор Международного
дипломатического колледжа _____/Н.И. Платонова

Согласовано от Библиотеки _____/О. Е. Стёпкина

1. ОБЩИЕ ПОЛОЖЕНИЯ

1.1 Вид и тип практики, способ и формы ее проведения

Практика обучающихся на факультете среднего профессионального образования (далее - Колледж) Университета является видом учебной деятельности, направленной на формирование, закрепление, развитие практических навыков и компетенций в процессе выполнения определенных видов работ, связанных с будущей профессиональной деятельностью.

Учебная практика проводится в учебных аудиториях, учебно-производственных мастерских, лабораториях Колледжа, в организациях, направление деятельности которых соответствует профилю подготовки обучающихся. Обучающиеся, совмещающие обучение с трудовой деятельностью, вправе проходить учебную практику по месту трудовой деятельности в случаях, если профессиональная деятельность, осуществляемая ими, соответствует требованиям к содержанию практики.

Способы проведения практики выбираются образовательной организацией с учетом выбранной студентом формы обучения.

Практика проводится концентрированно, путем выделения в календарном учебном графике непрерывного периода учебного времени для проведения учебной практики, предусмотренной программой подготовки специалистов среднего звена по специальности 38.02.07 Банковское дело по ПМ.01 Ведение расчетных операций физических и юридических лиц.

Практика для обучающихся с ограниченными возможностями здоровья и инвалидов проводится с учетом особенностей их психофизического развития, индивидуальных возможностей и состояния здоровья.

Продолжительность и сроки проведения учебной практики устанавливаются календарными учебными графиками и учебными планами с учетом теоретической подготовленности обучающихся, возможностей учебно-производственной базы Университета и организаций – баз практик.

Организация проведения практики, предусмотренной ППССЗ СПО, осуществляется Университетом на основе договоров с организациями, деятельность которых соответствует профессиональным компетенциям, осваиваемым в рамках ППССЗ СПО (далее - профильная организация).

Направление обучающегося на практику осуществляется на основании его личного заявления.

Для руководства практикой студентов очной формы обучения, проводимой в структурных подразделениях Университета, назначается руководитель (руководители) практики от Университета/Колледжа из преподавателей дисциплин профессионального цикла.

Для руководства практикой студентов заочной и очно-заочной форм обучения, проводимой в профильной организации, назначаются руководитель практики из преподавателей дисциплин профессионального цикла, организующий проведение практики (далее - руководитель практики от Колледжа), и руководитель практики из числа работников профильной организации (далее - руководитель практики от профильной организации).

Руководитель практики от Колледжа:

– разрабатывает индивидуальные задания для обучающихся (выполняемые в период практики);

– осуществляет контроль за соблюдением сроков проведения практики и соответствием ее содержания требованиям, установленным ППССЗ СПО;

– оказывает методическую помощь обучающимся при выполнении ими индивидуальных заданий;

– оценивает результаты прохождения практики обучающимися. ***Руководитель практики от профильной организации:***

– согласовывает индивидуальные задания, содержание и планируемые результаты практики;

– принимает участие в составлении рабочего графика (плана) проведения практики и согласовывает его;

– предоставляет рабочие места обучающимся;

– обеспечивает безопасные условия прохождения практики обучающимися, отвечающие санитарным правилам и требованиям охраны труда;

– проводит инструктаж обучающихся по ознакомлению с требованиями охраны труда, техники безопасности, пожарной безопасности, а также правилами внутреннего трудового распорядка.

При проведении практики в профильной организации руководителем практики от Университета и руководителем практики от профильной организации составляется совместный рабочий график (план) проведения практики.

Направление на практику оформляется распоряжением должностного лица Университета/Колледжа, установленного табелем документооборота с указанием закрепления каждого обучающегося за Университетом/Колледжем или профильной организацией, а также с указанием вида и срока прохождения практики.

Ответственность за организацию практики возлагается на Центр карьеры, практики и трудоустройства.

Обучающиеся, в период прохождения практики, обязаны:

– своевременно прибыть к месту практики и уведомить руководителя по практике от Университета/Колледжа о прибытии;

– выполнить индивидуальные задания, предусмотренные программами практики;

– соблюдать правила внутреннего трудового распорядка, требования охраны труда и пожарной безопасности;

– ежедневно заполнять дневник о прохождении практики;

– оформить по итогам выполнения практики отчет, в котором необходимо отразить результаты выполнения задания;

– защитить отчет по практике в установленные сроки.

Обучающиеся имеют право:

<u>При обучении на очной форме обучения:</u>

– проходить практику в структурном подразделении Университета;

– запрашивать и получать необходимую информацию для выполнения заданий по практике;

– получать консультации компетентных специалистов организации.

<u>При обучении на заочной, очно-заочной формах обучения:</u>

– ходатайствовать о предоставлении им места для прохождения практики от Колледжа;

– проходить практику по месту работы или самостоятельно найти место прохождения практики в подразделении предприятия, деятельность которого соответствует профессиональным компетенциям, осваиваемым в рамках ППССЗ СПО;

– запрашивать и получать необходимую информацию для выполнения заданий по практике;

– получать консультации компетентных специалистов организации.

Все документы, возникающие в процессе организации и прохождения практики обучающимся, переписка с обучающимся по практике, включая информационные сообщения, хранятся в разделе «Практика» личного кабинета, обучающегося в Электронном университете.

Практика завершается дифференцированным зачетом (зачетом с оценкой) при условии наличия положительной характеристики организации на обучающегося по освоению общих и профессиональных компетенций в период прохождения практики; полноты и своевременности представления дневника практики и отчета о практике в соответствии с заданием на практику.

До начала защиты отчетов руководитель практики от Колледжа контролирует наличие полного комплекта документов обучающегося по практике. Результаты промежуточной аттестации вносятся в зачетно-экзаменационную ведомость.

Неудовлетворительные результаты по дифференцированному зачету по практике или не прохождение практики при отсутствии уважительных причин признаются академической задолженностью.

При прохождении практик, предусматривающих работы, при выполнении которых требуются обязательные предварительные и периодические медицинские осмотры (обследования), обучающиеся проходят соответствующие медицинские осмотры (обследования) в соответствии с Приказом Минтруда России №988н, Минздрава России №1420н от 31.12.2020 г. «Об утверждении перечня вредных и (или) опасных производственных факторов и работ, при выполнении которых проводятся обязательные предварительные медицинские осмотры при поступлении на работу и периодические медицинские осмотры».

В случае если обучающийся по уважительной причине не прошел практику в сроки, установленные учебным планом, то его направление на практику осуществляется по личному заявлению в индивидуально установленные сроки распоряжением должностного лица Колледжа, установленного табелем документооборота.

1.2 Цели, задачи и нормативно-правовая база практики

Учебная практика направлена на формирование у обучающихся умений, приобретение первоначального практического опыта и реализуется в рамках профессиональных модулей ППССЗ СПО по основным видам профессиональной деятельности для последующего освоения ими общих и профессиональных компетенций по избранной специальности.

Цели, задачи и содержание учебной практики определяются требованиями к результатам практики, установленными ФГОС в части общих, и профессиональных компетенций.

Целью учебной практики является формирование у обучающихся умений, приобретение первоначального практического опыта, что реализуется в рамках профессиональных модулей ППССЗ СПО по основным видам профессиональной деятельности для последующего освоения ими общих и профессиональных компетенций по избранной специальности.

Задачами учебной практики выступают:

– систематизация, конкретизация, обобщение и закрепление теоретических знаний на основе изучения опыта работы конкретной организации;

– приобретение навыков и умений в области профессиональной деятельности;

– овладение необходимым набором общих и профессиональных компетенций.

Нормативная база учебной практики состоит из следующих документов:

– Федерального закона от 29.12.2012 г. №273-ФЗ «Об образовании в Российской Федерации»;

– Трудового кодекса Российской Федерации;

– Приказа Минпросвещения России от 24.08.2022 г. №762 «Об утверждении Порядка организации и осуществления образовательной деятельности по образовательным программам среднего профессионального образования»;

– Приказа Минпросвещения России от 14.11.2023 г. №856 «Об утверждении федерального государственного образовательного стандарта среднего профессионального образования по специальности 38.02.07 Банковское дело» (Квалификация: специалист банковского дела);

– Приказа Минпросвещения России от 08.11.2021 г. №800 «Об утверждении Порядка проведения государственной итоговой аттестации по образовательным программам среднего профессионального образования»;

– Приказа Минобрнауки России №885, Минпросвещения России №390 от 05.08.2020 г. «О практической подготовке обучающихся» (вместе с «Положением о практической подготовке обучающихся»;

– Методических рекомендаций Министерства образования и науки РФ от 08.04.2014 г. №АК-44/05вн по организации образовательного процесса для обучения инвалидов и лиц с ограниченными возможностями здоровья в образовательных организациях высшего образования, в том числе оснащенности образовательного процесса;

– Устава ОЧОУ ВО «Московский университет имени А.С. Грибоедова»;

– Положения о практической подготовке обучающихся, осваивающих образовательные программы среднего профессионального и высшего образования, утвержденное приказом Ректора ОЧОУ ВО «Московский университет имени А.С. Грибоедова» от 15.06.2023 г. №117;

– Положения о балльно-рейтинговой системе учета и оценки достижений обучающихся, утверждённое приказом Ректора ОЧОУ ВО «Московский университет имени А.С. Грибоедова» от 21.08.2023 г. №147;

– Основной профессиональной образовательной программы ОЧОУ ВО «Московский университет имени А.С. Грибоедова» по специальности 38.02.07 Банковское дело;

– Календарного учебного графика;

– Распоряжения о направлении студентов на практику; – Договора с организацией на проведение учебной практики;

– Иных локальных документов университета.

1.3 Перечень планируемых результатов обучения при прохождении практики, соотнесенных с планируемыми результатами освоения образовательной программы

По результатам прохождения практики студент должен обладать следующими ***общими компетенциями***:

ОК 01. Выбирать способы решения задач профессиональной деятельности применительно к различным контекстам

ОК 02. Использовать современные средства поиска, анализа и интерпретации информации, и информационные технологии для выполнения задач профессиональной деятельности

ОК 03. Планировать и реализовывать собственное профессиональное и личностное развитие, предпринимательскую деятельность в профессиональной сфере, использовать знания по правовой и финансовой грамотности в различных жизненных ситуациях

ОК 04. Эффективно взаимодействовать и работать в коллективе и команде

ОК 05. Осуществлять устную и письменную коммуникацию на государственном языке Российской Федерации с учетом особенностей социального и культурного контекста

ОК 06. Проявлять гражданско-патриотическую позицию, демонстрировать осознанное поведение на основе традиционных российских духовно-нравственных ценностей, в том числе с учетом гармонизации межнациональных и межрелигиозных отношений, применять стандарты антикоррупционного поведения

профессиональными компетенциями:

ПМ.01 Ведение расчетных операций физических и юридических лиц

ПК 1.1. Осуществлять расчетно-кассовое обслуживание клиентов

ПК 1.2. Осуществлять безналичные платежи с использованием различных форм расчетов в национальной и иностранной валютах

ПК 1.3. Осуществлять подготовку материалов для формирования и ведения базы данных расчетных (платежных) документов

ПК 1.4. Осуществлять межбанковские расчеты

ПК 1.5. Осуществлять международные расчеты по экспортно-импортным операциям

ПК 1.6. Обслуживать расчетные операции с использованием различных видов платежных карт.

В результате прохождения производственной практики студент должен:

иметь навык:

осуществлять расчетно-кассовое обслуживание клиентов;

использовать различные формы расчетов в национальной и иностранной валюте для

осуществления безналичных платежей; осуществлять подготовку материалов для формирования и ведения базы данных

расчетных (платежных) документов; осуществлять межбанковские расчеты;

осуществлять международные расчеты по экспортно-импортным операциям.

уметь:

распознавать задачу и/или проблему в профессиональном и/или социальном

контексте; анализировать задачу и/или проблему и выделять её составные

части; определять этапы решения задачи;

выявлять и эффективно искать информацию, необходимую для решения задачи и/или

проблемы; составлять план действия;

определять необходимые ресурсы;

владеть актуальными методами работы в профессиональной и смежных сферах; реализовывать составленный план;

оценивать результат и последствия своих действий (самостоятельно или с помощью

наставника); определять задачи для поиска информации определять необходимые источники

информации; планировать

процесс поиска

структурировать получаемую информацию; выделять

наиболее значимое в перечне информации; оценивать

практическую значимость результатов поиска

оформлять результаты поиска, применять средства информационных технологий для

решения профессиональных задач; использовать современное программное обеспечение; использовать различные цифровые средства для решения профессиональных задач; определять актуальность нормативно-правовой документации в профессиональной

деятельности; применять современную научную профессиональную терминологию; определять и выстраивать траектории профессионального развития и

самообразования; выявлять достоинства и недостатки

коммерческой идеи

презентовать идеи открытия собственного дела в профессиональной деятельности; оформлять бизнес-план;

рассчитывать размеры выплат по процентным ставкам кредитования; определять инвестиционную привлекательность коммерческих идей в рамках

профессиональной деятельности; презентовать

бизнес-идею; определять источники

финансирования; организовывать работу

коллектива и команды;

взаимодействовать с коллегами, руководством, клиентами в ходе профессиональной

деятельности; грамотно излагать свои мысли и оформлять документы по профессиональной

тематике на государственном языке, проявлять толерантность в рабочем коллективе;

описывать значимость своей специальности применять стандарты

антикоррупционного поведения; соблюдать нормы экологической безопасности

определять направления ресурсосбережения в рамках профессиональной деятельности по специальности, осуществлять работу с соблюдением принципов бережливого производства; организовывать профессиональную деятельность с учетом знаний об изменении климатических условий региона; использовать физкультурно-оздоровительную деятельность для укрепления здоровья, достижения жизненных и профессиональных целей; применять рациональные приемы двигательных функций в профессиональной деятельности; пользоваться средствами профилактики перенапряжения, характерными для данной специальности;

понимать общий смысл четко произнесенных высказываний на известные темы (профессиональные и бытовые), понимать тексты на базовые профессиональные темы участвовать в диалогах на знакомые общие и профессиональные темы; строить простые высказывания о себе и о своей профессиональной деятельности; кратко обосновывать и объяснять свои действия (текущие и планируемые);

писать простые связные сообщения на знакомые или интересующие профессиональные темы; консультировать клиентов по вопросам открытия банковских счетов, расчетным операциям; оформлять договоры банковского счета с клиентами; проверять правильность и полноту оформления расчетных и кассовых документов; открывать и закрывать лицевые счета в валюте Российской Федерации и иностранной валюте; выявлять возможность оплаты расчетных документов исходя из состояния расчетного счета клиента, вести картотеку неоплаченных расчетных документов; оформлять выписки из лицевых счетов клиентов;

рассчитывать и взыскивать суммы вознаграждения за расчетно-кассовое обслуживание; рассчитывать минимальный остаток денежной наличности в кассе; составлять отчет о наличном денежном обороте; отражать в учете операции по расчетным счетам клиентов;

исполнять и оформлять операции по возврату сумм, неправильно зачисленных на счета клиентов; использовать специализированное программное обеспечение для расчетного обслуживания клиентов; выполнять и оформлять расчеты платежными поручениями, аккредитивами в банке плательщика и в банке поставщика, платежными требованиями в банке поставщика и в банке плательщика, инкассовыми поручениями, чеками; использовать специализированное программное обеспечение и программно-аппаратный комплекс для работы с расчетной (платежной) документацией и соответствующей информацией; систематизировать расчетные (платежные) документы;

подготавливать отчетную документацию; использовать специализированное программное обеспечение для работы с расчетной

(платежной) документацией и соответствующей информацией; исполнять и оформлять операции по корреспондентскому счету, открытому в

подразделении Банка России; проводить расчеты между кредитными организациями через счета ЛОРО и НОСТРО; контролировать и выверять расчеты по корреспондентским счетам; осуществлять и оформлять расчеты банка со своими филиалами;

вести учет расчетных документов, не оплаченных в срок из-за отсутствия средств на

корреспондентском счете; отражать в учете межбанковские расчеты;

использовать специализированное программное обеспечение для совершения

межбанковских расчетов; проводить и отражать в учете расчеты по экспортно-импортным операциям; проводить конверсионные операции по счетам клиентов;

рассчитывать и взыскивать суммы вознаграждения за проведение международных

расчетов и конверсионных операций; осуществлять контроль за репатриацией валютной выручки;

консультировать клиентов по операциям с использованием различных видов

платежных карт; оформлять выдачу клиентам платежных карт;

оформлять и отражать в учете расчетные и налично-денежные операции при

использовании платежных карт в валюте Российской Федерации и иностранной валюте; использовать специализированное программное обеспечение совершения операций с

платежными картами.

знать: актуальный профессиональный и социальный контекст, в котором приходится

работать и жить; основные источники информации и ресурсы для решения задач и проблем в

профессиональном и/или социальном контексте; алгоритмы выполнения

работ в профессиональной и смежных областях; методы работы в

профессиональной и смежных сферах;

структуру плана для решения задач порядок оценки результатов решения задач

профессиональной деятельности; номенклатура информационных источников, применяемых в профессиональной

деятельности; приемы структурирования информации;

формат оформления результатов поиска информации, современные средства и

устройства информатизации; порядок их применения и программное обеспечение в профессиональной

деятельности в том числе с использованием цифровых средств; содержание

актуальной нормативно-правовой документации современная

научная и профессиональная терминология

возможные траектории профессионального развития и самообразования; основы предпринимательской деятельности; основы финансовой грамотности; правила разработки бизнес-планов; порядок выстраивания презентации;

психологические основы деятельности коллектива, психологические особенности личности; основы проектной деятельности;

особенности социального и культурного контекста

правила оформления документов и построения устных сообщений;

сущность гражданско-патриотической позиции, общечеловеческих ценностей значимость профессиональной деятельности по специальности стандарты антикоррупционного поведения и последствия его нарушения; правила экологической безопасности при ведении профессиональной деятельности основные ресурсы, задействованные в профессиональной деятельности; пути обеспечения ресурсосбережения принципы бережливого производства основные направления изменения климатических условий региона;

роль физической культуры в общекультурном, профессиональном и социальном развитии человека основы здорового образа жизни условия профессиональной деятельности и зоны риска физического здоровья для специальности; средства профилактики перенапряжения;

правила построения простых и сложных предложений на профессиональные темы основные общеупотребительные глаголы (бытовая и профессиональная лексика); лексический минимум, относящийся к описанию предметов, средств и процессов профессиональной деятельности; особенности произношения, правила чтения текстов профессиональной направленности; содержание и порядок формирования юридических дел клиентов; порядок открытия и закрытия лицевых счетов клиентов в валюте Российской Федерации и иностранной валюте; правила совершения операций по расчетным счетам, очередность списания денежных средств; порядок оформления, представления, отзыва и возврата расчетных документов;

порядок планирования операций с наличностью; типичные нарушения при совершении расчетных операций по счетам клиентов; нормативные правовые документы, регулирующие организацию безналичных расчетов; локальные нормативные акты и методические документы в области платежных услуг; формы расчетов и технологии совершения расчетных операций; содержание и порядок заполнения расчетных документов;

локальные нормативные акты и методические документы в области платежных услуг; нормативные правовые акты, регулирующие осуществление платежных услуг; специализированное программное обеспечение для расчетного обслуживания клиентов; особенности делопроизводства при осуществлении платежных услуг; методы сбора, обработки и анализа информации по платежным услугам с применением

современных средств связи, аппаратно-технических средств и компьютерных технологий;

системы межбанковских расчетов;

порядок проведения и учет расчетов по корреспондентским счетам, открываемым в подразделениях Банка России; порядок проведения и учет расчетов между кредитными организациями через корреспондентские счета (ЛОРО и НОСТРО); порядок проведения и учет расчетных операций между филиалами внутри одной кредитной организации; типичные нарушения при совершении межбанковских расчетов;

нормативные правовые документы, регулирующие совершение операций по международным расчетам, связанным с экспортом и импортом товаров и услуг; нормы международного права, определяющие правила проведения международных расчетов; формы международных расчетов;

виды платежных документов, порядок проверки их соответствия условиям и формам расчетов; порядок проведения и отражение в учете операций международных расчетов с использованием различных форм; порядок и отражение в учете переоценки средств в иностранной валюте; порядок расчета размеров открытых валютных позиций; порядок выполнения уполномоченным банком функций агента валютного контроля; меры, направленные на предотвращение использования транснациональных операций для преступных целей; системы международных финансовых телекоммуникаций;

нормативные правовые документы, регулирующие совершение операций с использованием платежных карт; виды платежных карт и операции, проводимые с их использованием; условия и порядок выдачи платежных карт;

технологии и порядок учета расчетов с использованием платежных карт, документальное оформление операций с платежными картами; типичные нарушения при совершении операций с платежными картами.

1.4 Объем практики в часах и ее продолжительность в неделях

Продолжительность учебной практики установлена базовым учебным планом и включает в себя проведение аттестации по итогам практики. В соответствии с ППССЗ СПО по специальности 38.02.07 Банковское дело на учебную практику отводится следующее количество часов:

№	Вид практики	Трудоемкость в часах	Продолжительность в неделях	Способ проведения
1	*Учебная практика*	*72*	*2*	*концентрированно*
Вид аттестации: дифференцированный зачет				

2. СОДЕРЖАНИЕ ПРАКТИКИ

2.1 Этапы практики и виды выполняемых работ

В начале каждого семестра, но не позднее чем за 2 месяца до начала практики, сотрудники Центра карьеры, практики и трудоустройства (далее ЦКПиТ) готовят материалы рассылки для студентов (приложение №9). Рассылка направляется на электронную почту студента, созданную при поступлении в Университет.

Продолжительность и сроки проведения учебной практики устанавливаются календарными учебными графиками и учебными планами с учетом теоретической подготовленности обучающихся, возможностей учебно-производственной базы Университета и организаций – баз практик.

Студент заполняет форму заявления (приложение № 1) и подает её в ЦКПиТ:

– студент очной формы обучения сдает заявление лично;

– студент, обучающийся с применением дистанционных образовательных технологий (ДОТ), подает скан документов (заявление, договор) через Центр поддержки.

Сроки подачи заявления:

– при прохождении практики в структурном подразделении Университета (Колледже) – не позднее, чем за три недели до начала практики. (для студентов очной формы обучения)

– при желании проходить практику в Профильной организации (организациипартнере, с которой Университет заключил долгосрочный договор на практическую подготовку) – не позднее, чем за два месяца до начала практики;

– при желании проходить практику по месту трудовой деятельности или в самостоятельно выбранной Профильной организации – не позднее, чем за месяц до начала практики.

Практика организуется в профильных организациях, деятельность которых соответствует профессиональным компетенциям, предоставляющих места для прохождения практики на основе договоров, заключенных с Университетом. (Приложение № 10).

На основе заявлений ЦКПиТ формирует представления и направляет их для согласования в Колледж, после согласования, формирует распоряжение.

Распоряжение «О направлении на практику» формируется в ИС по согласованным представлениям на всю учебную группу ответственным сотрудником ЦКПиТ не позднее, чем за десять дней до начала практики.

После подписания распоряжения информация о месте, сроках и руководителях практики публикуется на главной странице личного кабинета, обучающегося отображаются в соответствующем курсе.

Обучающиеся в период прохождения практики:

– выполняют индивидуальные задания, предусмотренные программами практики;

– соблюдают правила внутреннего трудового распорядка; –

соблюдают требования охраны труда и пожарной безопасности

Практика осуществляется в три этапа:

– подготовительный этап (проведение инструктивного совещания с приглашением работодателей и руководителей Практики от ОЧОУ ВО «Московский университет имени

А.С. Грибоедова», ознакомление студентов с содержанием и спецификой деятельности организации, доведение до студента индивидуального задания на практику, видов отчетности по Практике).

– аналитический, научно-исследовательский этап (участие студентов в различных видах профессиональной деятельности в соответствии с индивидуальным заданием).

– результативно-аналитический этап (оформление отчета о практике, анализ проделанной работы и подведение её итогов, представление отчета руководителю).

2.2 Задания обучающимся на практику

Учебная практика организуется в структурном подразделении Университета (Колледжа), а также, в предусмотренных случаях в профильных организациях, деятельность которых соответствует профессиональным компетенциям.

Содержание задания на практику

№	Виды работ	Объем, часы
1	Краткая характеристика банка: - история создания банка, его местонахождение и правовой статус; - бренд (name, логотип, слоган, миссию и ценности);	6
2	Изучение организации расчетно-кассового обслуживания клиентов: В отчете необходимо отразить следующие вопросы: - порядок формирования юридических дел клиентов; - порядок расчета сумм вознаграждений за расчетное обслуживание по тарифам банка (привести пример); - правила совершения операций по расчетным счетам, очередность списания денежных средств;	12
3	Общая характеристика безналичных расчетов и правовые нормы их регулирования Основные формы безналичных расчетов: – Порядок осуществления расчетов платежными поручениями – Порядок осуществления аккредитивной формы расчетов – Порядок предъявления и исполнения инкассовых поручений – Порядок предъявления и исполнения платежных требований – Порядок оформления векселей в кредитных организациях	12
4	Изучение порядка осуществления расчетного обслуживания счетов бюджетов различных уровней: –порядок открытия и нумерации счетов по учету доходов бюджетов всех уровней; –порядок и особенности проведения операций по счетам бюджетов различных уровней; –порядок оформления возврата налогоплательщикам сумм ошибочно перечисленных налогов и других платежей.	10

5	Изучение порядка осуществления контроля кассовых операций: В отчете необходимо отразить следующие вопросы: – Порядок организации текущего контроля кассовых операций – Служба внутреннего контроля кассовых операций – Порядок проведения и оформления результатов проведения ревизии – Способы и порядок инкассации наличных денег. Порядок приёма пачек банкнот, мешков с монетой, сумок с денежной наличностью и другими ценностями от инкассаторов и клиентов.	16
6	Изучение организации кассовой работы в коммерческом банке: –нормативно-правовое регулирование кассовых операций; –Правила работы с банковскими ценностями, порядок передачи и получения кассовыми работниками банковских ценностей –Порядок совершения кассовых операций с юридическими лицами –Порядок совершения кассовых операций с физическими лицами, оформление документов по операциям с физическими лицами –Порядок формирования и упаковка банковских ценностей, оформление накладок на разные виды пачек банкнот Банка России, порядок хранения и передачи ключей и других ценностей –Обязанности работников ВСП при заключении операционного дня.	16
	Итого:	**72**

Перечень представленных в задании вопросов может быть не в полном объеме отражен в отчете по учебной практике, он может быть изменен, дополнен по согласованию с руководителем практики от Университета.

Задание на практику выполняется в электронной форме и размещается обучающимся в личном кабинете в виде трёх обязательных файлов:

- отчет о прохождении практики с именем файла «Иванов АС_УП00.docx»
- файл ФИО_сопровод_докум.pdf - заполненная и подписанная сопроводительная документация

Не допускается выгрузка только одного файла, например файла «Иванов АС_УП00.docx». Такие работы не могут быть оценены на положительную оценку, даже если отчет оформлен корректно и охватывает все поставленные задачи.

2.2.1 Варианты для выполнения задания на практику

Задания выполняются по вариантам в соответствии с первой буквой фамилии.

Номер варианта	**Первая буква фамилии**	**Вариант индивидуального задания, в случае прохождении практики в университете**	**Вариант индивидуального задания, при прохождении практики на базе профильной организации**

1.	«А-Б»	Россельхозбанк	Задание на практику выполняется на примере профильной организации, в которой проходит практика.
2.	«В-Г»	ПАО Сбербанк	Задание на практику выполняется на примере профильной организации, в которой проходит практика.
3.	«Д» - «Е» - «Ё»	Московский Кредитный Банк	Задание на практику выполняется на примере профильной организации, в которой проходит практика.
4.	«Ж-З»	Т-Банк	Задание на практику выполняется на примере профильной организации, в которой проходит практика.
5.	«И-Й»	Райффайзенбанк	Задание на практику выполняется на примере профильной организации, в которой проходит практика.
6.	«К-Л»	Совкомбанк	Задание на практику выполняется на примере профильной организации, в которой проходит практика.
7.	«М» - «Н»	ВТБ (ПАО)	Задание на практику выполняется на примере профильной организации, в которой проходит практика.
8.	«О-П»	Газпромбанк	Задание на практику выполняется на примере профильной организации, в которой проходит практика.
9.	«Р-С»	Альфа-Банк	Задание на практику выполняется на примере профильной организации, в которой проходит практика.
10.	«Т-У»	Банк ДОМ.РФ	Задание на практику выполняется на примере профильной организации, в которой проходит практика.
11.	«Ф-Х»	«МТС Банк»	Задание на практику выполняется на примере профильной организации, в которой проходит практика.

12.	«Ц» - «Ч»	Банк Уралсиб	Задание на практику выполняется на примере профильной организации, в которой проходит практика.
13.	«Ш» - «Щ»	Металлинвестбанк	Задание на практику выполняется на примере профильной организации, в которой проходит практика.
14.	«Ы» - «Э»	Уральский Банк реконструкции и развития	Задание на практику выполняется на примере профильной организации, в которой проходит практика.
15.	«Ю-Я»	Банк Зенит	Задание на практику выполняется на примере профильной организации, в которой проходит практика.

2.3 Особенности прохождения практики инвалидами и лицами с ограниченными возможностями здоровья

Особенности прохождения практики инвалидами и лицами с ОВЗ определены в Порядке организации и проведения практики обучающихся, осваивающих основные профессиональные образовательные программы среднего профессионального образования, утвержденным приказом ректора от 2018 г.

Практика для обучающихся с ограниченными возможностями здоровья и инвалидов проводится с учетом особенностей их психофизического развития, индивидуальных возможностей и состояния здоровья.

Для лиц с ограниченными возможностями здоровья и инвалидов, создаются специально оборудованные рабочие места с учетом их особенностей, физиологии, а также психофизического развития, индивидуальных возможностей, состояния здоровья, профессионального вида деятельности, характера труда, выполняемых трудовых функций.

Материально-технические условия прохождения практики, должны обеспечивать возможность беспрепятственного доступа обучающихся из числа лиц с ограниченными возможностями здоровья и инвалидов к специально оборудованным рабочим местам, а также в туалетные комнаты и другие помещения, а также их пребывания в указанных помещениях организации (в том числе наличие пандусов, подъемников, поручней, расширенных дверных проемов, лифтов; при отсутствии лифтов рабочее место должно располагаться на первом этаже здания).

Не допускается использование обучающегося на должностях и работах, противопоказанных лицам с ограниченными возможностями и инвалидам

3. ФОРМЫ ОТЧЕТНОСТИ ПО РЕЗУЛЬТАТАМ ПРАКТИКИ

По результатам прохождения практики обучающийся обязан представить руководителю практики от Колледжа следующие документы, свидетельствующие о формировании, закреплении, развитии практических навыков и компетенций:

№ п/п	Расположение материалов в отчете	Пояснения
1.	Направление на практику	Приложение 2 (для студентов заочной и очно-заочной форм обучения)
2.	Задание на прохождение практики.	Подписывается обучающимся и руководителем практики. Для студентов заочной и очно-заочной форм обучения задание заверяется подписью и печатью организации. Приложение 3
3.	Дневник практики	Заполняется ежедневно. Оценки за каждый день практики ставит руководитель практики от организации. Для студентов заочной и очно-заочной форм обучения оценки ставит руководитель практики от организации, а также дневник заверяется подписью и печатью организации. Приложение 4
4.	Характеристика	Заполняется руководителем практики. Для студентов заочной и очно-заочной форм обучения характеристика заполняется руководителем практики от организации, заверяется подписью и печатью организации. Приложение 5
5.	Аттестационный лист	Аттестационный лист заполняется руководителем практики от организации по окончанию практики. Для студентов заочной и очно-заочной форм обучения аттестационный лист заполняется руководителем практики от организации, заверяется подписью и печатью организации. Приложение 6
6.	Титульный лист.	Приложение 7
7.	Отчет о прохождении учебной практики.	Приложение 8 Для обучающихся очной формы обучения отчет представляет собой материал, подтверждающий выполнение заданий практики (оригиналы и копии документов)

		Для обучающихся заочной и очно-заочной форм обучения отчет о прохождении практики состоит из: - введения, включающего сведения о практике (вид, сроки проведения, цели, задачи) и краткую характеристику организации (история, реквизиты; сфера деятельности организации; структура организации; выполняемые функции; обзор достигаемых целей и решаемых задач; особенности организации и используемых ею технических и программных средств и пр.) – 1-2 стр.; - отчета о проделанной работе, содержащего результаты выполнения заданий практики (под пунктами даются развернутые ответы на вопросы задания, либо ссылки на соответствующие приложения) – 10-15стр. - вывода, подводящего основные итоги практики (выводы обучающегося о проделанной работе, о том, в какой мере практика способствовала закреплению и углублению теоретических знаний, приобретению практических навыков; как были решены поставленные задачи и достигнуты цели практики; выводы по результатам выполнения, разработок; рекомендации по оптимизации рабочего процесса в организации и пр.) – 1 стр. - списка использованной литературы (включает источники, которыми обучающийся пользовался при выполнении заданий практики).

Для обучающихся очной формы обучения устанавливаются следующие особенности предоставления отчетной документации и проведения защиты отчетов по итогам практики:

отчетные документы о практике размещаются в личном кабинете обучающегося в Электронной информационно-образовательной среде (далее – ЭИОС) –

в день, установленный расписанием учебных занятий.

– руководитель практики от Университета/Колледжа в день, установленный расписанием учебных занятий, осуществляет проверку отчетных документов, оценивает по 100-балльной шкале в ЭИОС, переводит в традиционную 5-и балльную шкалу и отражает результат в зачетно-экзаменационной ведомости.

Для обучающихся заочной и очно-заочной форм обучения устанавливаются следующие особенности предоставления отчетной документации и проведения защиты отчетов по итогам практики:

– отчетные документы о практике размещаются в личном кабинете обучающегося в Электронной информационно-образовательной среде (далее – ЭИОС) в срок не позднее 3х дней после окончания практики.

– руководитель практики от Университета/Колледжа в срок не позднее 5х дней после окончания практики осуществляет проверку отчетных документов, оценивает по 100балльной шкале в ЭИОС;

– выставленная руководителем практики от Университета/Колледжа оценка переводится в традиционную 5-х балльную шкалу, отражается в зачетно-экзаменационной ведомости и электронной зачетной книжке обучающегося.

Студенты, не выполнившие программу практики по уважительной причине, направляются на практику повторно, в свободное от учебы время. Студенты, не выполнившие программу практики без уважительной причины или получившие по ее итогам неудовлетворительную оценку, подлежат отчислению из колледжа в установленном порядке как имеющие академическую задолженность.

Основными требованиями, предъявляемыми к оформлению отчета по практике, являются следующие:

– отчет должен быть отпечатан на компьютере объемом 10-15 страниц, номер шрифта – 14 Times New Roman, через 1,5 интервал, выравнивание текста по ширине.

– в отчет могут входить приложения (таблицы, графики, заполненные бланки и т.п.).

– качество напечатанного текста и оформление иллюстраций, таблиц должно удовлетворять требованию их четкого воспроизведения;

– фамилии, названия учреждений, организаций, фирм и другие имена собственные приводят на языке оригинала;

– страницы отчета нумеруют арабскими цифрами с соблюдением сквозной нумерации по всему тексту, номер проставляется в правой нижней части листа без точки в конце номера;

– схемы, рисунки, таблицы и другой иллюстративный материал, расположенный на отдельных листах, включаются в общую нумерацию страниц, но не засчитываются в объем работы;

– титульный лист включается в общую нумерацию страниц, однако номер страницы на титульном листе не проставляется;

– цифровой материал должен оформляться в виде таблиц, таблицу следует располагать в отчете непосредственно после текста, в котором она упоминается впервые, или на следующей странице. На все приводимые таблицы должны быть ссылки в тексте отчета, каждая таблица должна иметь порядковый номер и заголовок;

– рисунки (графики, схемы, диаграммы и т.п.) следует располагать в работе непосредственно после текста, в котором они упоминаются впервые, или на следующей странице, иллюстрации могут быть в компьютерном исполнении, в том числе и цветные.

На все рисунки должны быть даны ссылки в работе. Иллюстрации следует нумеровать арабскими цифрами порядковой нумерацией в пределах всего отчета. Если в отчете только одна иллюстрация, то ее обозначают без нумерации. Допускается нумеровать иллюстрации в пределах раздела. В этом случае номер иллюстрации состоит из номера раздела и порядкового номера рисунка в данном разделе, разделенных точкой. *Например*, Рис. 1.1;

Промежуточная аттестация по практике проводится в виде защиты отчета по практике. По результатам аттестации по практике выставляется – **дифференцированный зачет (зачет с оценкой).**

Примерные темы для подготовки к дифференцированному зачету (зачету с оценкой) по практике

1. Перечислите нормативные-правовые документы, регулирующие организацию безналичных расчетов, организацию обслуживания счетов бюджетов бюджетной системы Российской Федерации.

2. Перечислите локальные нормативные акты и методические документы в области платежных услуг.

3. Какие нормы международного права, определяющие правила проведения международных расчетов Вы знаете.

4. Содержание и порядок формирования юридических дел клиентов.

5. Охарактеризуйте порядок открытия и закрытия лицевых счетов клиентов в валюте Российской Федерации и иностранной валюте.

6. Какие правила совершения операций по расчетным счетам, очередность списания денежных средств Вы знаете.

7. Охарактеризуйте порядок оформления, представления, отзыва и возврата расчетных документов.

8. Охарактеризуйте порядок планирования операций с наличностью;

9. Охарактеризуйте порядок лимитирования остатков денежной наличности в кассах клиентов.

10. Перечислите формы расчетов и технологии совершения расчетных операций.

11. Содержание и порядок заполнения расчетных документов.

12. Охарактеризуйте порядок нумерации лицевых счетов, на которых учитываются средства бюджетов.

13. Охарактеризуйте порядок и особенности проведения операций по счетам бюджетов различных уровней.

14. Охарактеризуйте системы межбанковских расчетов.

15. Охарактеризуйте порядок проведения и учет расчетов по корреспондентским счетам, открываемым в подразделениях Банка России.

16. Охарактеризуйте порядок проведения и учет расчетов между кредитными организациями через корреспондентские счета (ЛОРО и НОСТРО).

17. Охарактеризуйте порядок проведения и учет расчетных операций между филиалами внутри одной кредитной организации.

18. Перечислите формы международных расчетов: аккредитивы, инкассо, переводы, чеки.

19. Перечислите виды платежных документов, порядок проверки их соответствия условиям и формам расчетов.

20. Охарактеризуйте порядок проведения и отражение в учете операций международных расчетов с использованием различных форм.

21. Охарактеризуйте порядок и отражение в учете переоценки средств в иностранной валюте.

22. Охарактеризуйте порядок расчета размеров открытых валютных позиций.

23. Охарактеризуйте порядок выполнения уполномоченным банком функций агента валютного контроля.

24. Перечислите меры, направленные на предотвращение использования транснациональных операций для преступных целей.

25. Охарактеризуйте системы международных финансовых телекоммуникаций.

26. Охарактеризуйте виды платежных карт и операции, проводимые с их использованием.

27. Условия и порядок выдачи платежных карт.

28. Охарактеризуйте технологии и порядок учета расчетов с использованием платежных карт, документальное оформление операций с платежными картами.

29. Перечислите типичные нарушения при совершении расчетных операций по счетам клиентов, межбанковских расчетов, операций с платежными картами.

4. ПЕРЕЧЕНЬ УЧЕБНОЙ ЛИТЕРАТУРЫ И РЕСУРСОВ СЕТИ ИНТЕРНЕТ, НЕОБХОДИМЫХ ДЛЯ ПРОВЕДЕНИЯ ПРАКТИКИ

Основные источники

1. Алексеева, Д. Г. Осуществление кредитных операций: банковское кредитование : учебник для среднего профессионального образования / Д. Г. Алексеева, С. В. Пыхтин. — 2-е изд., перераб. и доп. — Москва : Издательство Юрайт, 2026. — 132 с. — (Профессиональное образование). — ISBN 978-5-534-19251-3. — URL : https://urait.ru/bcode/587242

2. Деньги, кредит, банки. Денежный и кредитный рынки: учебник для среднего профессионального образования / М.А. Абрамова [и др.]; под общей редакцией М.А. Абрамовой, Л.С. Александровой. - 3-е изд., испр. и доп. - Москва: Издательство Юрайт, 2024. - 424 с. - (Профессиональное образование). - ISBN 978-5-534-15075-9. - Текст: электронный // Образовательная платформа Юрайт [сайт]. - URL: https://urait.ru/bcode/537949

3. Финансы, денежное обращение и кредит : учебник и практикум для среднего профессионального образования / под редакцией Д. В. Буракова. — 3-е изд., перераб. и доп. — Москва : Издательство Юрайт, 2026. — 303 с. — (Профессиональное образование). — ISBN 978-5-534-17281-2. — URL : https://urait.ru/bcode/584845

4. Банковское дело : учебник и практикум для среднего профессионального образования / под редакцией В. А. Боровковой. — 7-е изд., перераб. и доп. — Москва : Издательство Юрайт, 2026. — 606 с. — (Профессиональное образование). — ISBN 978-5-534-16819-8. — URL : https://urait.ru/bcode/589303

5. Банковское дело : учебник для среднего профессионального образования / Н. Н. Мартыненко, О. М. Маркова, О. С. Рудакова, Н. В. Сергеева ; под редакцией Н. Н. Мартыненко. — 3-е изд., испр. и доп. — Москва : Издательство Юрайт, 2026. — 524 с. — (Профессиональное образование). — ISBN 978-5-534-16709-2. — URL : https://urait.ru/bcode/589293

6. Землин, А.И. Финансовое право: учебник для среднего профессионального образования / А.И. Землин, О.М. Землина, Н.П. Ольховская; под общей редакцией А.И. Землина. - 3-е изд., перераб. и доп. - Москва: Издательство Юрайт, 2024. - 317 с. - (Профессиональное образование). - ISBN 978-5-534-16304-9. - Текст: электронный // Образовательная платформа Юрайт [сайт]. - URL: https://urait.ru/bcode/541488

7. Тавасиев, А. М. Банковское дело : учебник для среднего профессионального образования / А. М. Тавасиев. — 4-е изд., перераб. и доп. — Москва : Издательство Юрайт, 2026. — 546 с. — (Профессиональное образование). — ISBN 978-5-534-16643-9. — URL : https://urait.ru/bcode/588317

Дополнительные источники

1. Пеганова, О. М. Банковское дело : учебник для среднего профессионального образования / О. М. Пеганова. — 2-е изд., перераб. и доп. — Москва : Издательство Юрайт, 2026. — 449 с. — (Профессиональное образование). — ISBN 978-5-534-18596-6. — URL : https://urait.ru/bcode/588305 2. Гамза, В. А. Основы банковского дела: безопасность банковской деятельности : учебник для среднего профессионального образования / В. А. Гамза, И. Б. Ткачук, И. М. Жилкин. — 6-е изд., перераб. и доп. — Москва : Издательство

Юрайт, 2025. — 460 с. — (Профессиональное образование). — ISBN 978-5-534-16673-6. — URL : https://urait.ru/bcode/566074

3. Банковское дело : учебник для среднего профессионального образования / Н. Н. Мартыненко, О. М. Маркова, О. С. Рудакова, Н. В. Сергеева ; под редакцией Н. Н. Мартыненко. — 3-е изд., испр. и доп. — Москва : Издательство Юрайт, 2026. — 524 с. — (Профессиональное образование). — ISBN 978-5-534-16709-2. — URL : https://urait.ru/bcode/589293

4. Дворецкая, А.Е. Деятельность кредитно-финансовых институтов: учебник для среднего профессионального образования / А.Е. Дворецкая. - 4-е изд., перераб. и доп. - Москва: Издательство Юрайт, 2024. - 555 с. - (Профессиональное образование). - ISBN 978-5-534-17005-4. - Текст: электронный // Образовательная платформа Юрайт [сайт]. - URL: https://urait.ru/bcode/539295 5. Алексеева, Д. Г. Банковское право. Банковский вклад и банковский счет. Расчеты : учебное пособие для среднего профессионального образования / Д. Г. Алексеева, С. В. Пыхтин, Р. З. Загиров ; ответственные редакторы Д. Г. Алексеева, С. В. Пыхтин. — 2-е изд., перераб. и доп. — Москва : Издательство Юрайт, 2026. — 270 с. — (Профессиональное образование). — ISBN 978-5-534-21015-6. — URL : https://urait.ru/bcode/587684

6. Операции банков с ценными бумагами. Валютные и сопутствующие операции: учебное пособие для среднего профессионального образования / Д.Г. Алексеева [и др.]; ответственные редакторы Д.Г. Алексеева, С.В. Пыхтин. - Москва: Издательство Юрайт, 2024. — 182 с. - (Профессиональное образование). - ISBN 978-5-534-11416-4. - Текст: электронный // Образовательная платформа Юрайт [сайт]. - URL: https://urait.ru/bcode/542718

7. Деньги, кредит, банки : учебник и практикум для среднего профессионального образования / под редакцией В. Ю. Катасонова, В. П. Биткова. — 3-е изд., перераб. и доп. — Москва : Издательство Юрайт, 2026. — 519 с. — (Профессиональное образование). — ISBN 978-5-534-16198-4. — URL : https://urait.ru/bcode/588295

8. Финансы, денежное обращение и кредит: учебник для среднего профессионального образования / Л.А. Чалдаева [и др.]; под редакцией Л.А. Чалдаевой. - 5-е изд., испр. и доп. - Москва: Издательство Юрайт, 2024. - 436 с. - (Профессиональное образование). - ISBN 978-5-534-09529-6. - Текст: электронный // Образовательная платформа Юрайт [сайт]. - URL: https://urait.ru/bcode/536651

9. Никитина, Т.В. Финансы: финансовые рынки и институты: учебник и практикум для среднего профессионального образования / Т.В. Никитина, А.В. Репета-Турсунова. - 3е изд., испр. и доп. - Москва: Издательство Юрайт, 2024. - 97 с. - (Профессиональное образование). - ISBN 978-5-534-12464-4. - Текст: электронный // Образовательная платформа Юрайт [сайт]. - URL: https://urait.ru/bcode/543036

10. Алабина, Т. А. Банковский менеджмент : учебник для среднего профессионального образования / Т. А. Алабина, И. Г. Грентикова, А. А. Юшковская. — Москва : Издательство Юрайт, 2026. — 107 с. — (Профессиональное образование). — ISBN 978-5-534-14138-2. — URL : https://urait.ru/bcode/588612

11. Казимагомедов, А.А. Организация безналичных расчетов: учебник / А.А.

Казимагомедов. - Москва: ИНФРА-М, 2024. - 212 с. - (Среднее профессиональное образование). - ISBN 978-5-16-015118-2. - Текст: электронный. - URL: https://znanium.com/catalog/product/2104829

12. Климович, В.П. Финансы, денежное обращение и кредит: учебник / В.П. Климович. - 4-е изд., перераб. и доп. - Москва: ФОРУМ: ИНФРА-М, 2024. - 336 с. - (Среднее профессиональное образование). - ISBN 978-5-8199-0701-6. - Текст: электронный. - URL: https://znanium.com/catalog/product/2110036

13. Михайленко, М. Н. Финансовые рынки и институты : учебник и практикум для среднего профессионального образования / М. Н. Михайленко. — 3-е изд., перераб. и доп. — Москва : Издательство Юрайт, 2026. — 351 с. — (Профессиональное образование). —

ISBN 978-5-534-17672-8. — URL : https://urait.ru/bcode/584282

Базы данные и/или Интернет-ресурсы

1. https://minfin.gov.ru/ru/ - Официальный сайт Министерства финансов Российской Федерации
2. https://cbr.ru/ - Официальный сайт Центральный банк Российской Федерации
3. https://fas.gov.ru/ - Официальный сайт Федеральной антимонопольной службы России
4. https://gaap.ru/ - Теория и практика финансового учета и корпоративных финансов
5. https://www.buhgalteria.ru/ - Информационный ресурс по бухгалтерскому учету и налогообложение
6. https://blanki.ru/ - Бланки документов и унифицированных форм, включая бухгалтерскую отчетность
7. http://www.garant.ru/ - Гарант: информационно-правовой
8. http://www.consultant.ru - Справочная правовая система «Консультант Плюс»

Информационное обеспечение

1. Официальный сайт Университета: адрес ресурса – http://www.muiv.ru/, на котором содержатся сведения об образовательной организации и ее подразделениях, локальные нормативные акты, сведения о реализуемых образовательных программах, их учебно-методическом и материально-техническом обеспечении, а также справочная, оперативная и иная информация. Через официальный сайт обеспечивается доступ всех участников образовательного процесса к различным сервисам и ссылкам, в том числе

Электронная информационно-образовательная среда (далее – ЭИОС) и др.;

2. Образовательный портал «Электронный университет»: адрес ресурса – https://e.muiv.ru/. Образовательный портал интегрирован с информационной системой Университета и предназначен для организации и обеспечения функций ЭИОС. Доступ в «Электронный университет» пользователи получают на основе аутентификации. Образовательный портал «Электронный университет» позволяет формировать личные кабинеты обучающихся, преподавателей, директора колледжа, заместителей директора колледжа и обеспечивать взаимодействие между участниками образовательного процесса.

5. ОПИСАНИЕ МАТЕРИАЛЬНО-ТЕХНИЧЕСКОЙ БАЗЫ, НЕОБХОДИМОЙ ДЛЯ ПРОХОЖДЕНИЯ ПРАКТИКИ

Реализация образовательной программы предполагает обязательную учебную практику.

Учебная практика реализуется в мастерских (лабораториях) профессиональной образовательной организации и требует наличия оборудования, инструментов, расходных материалов, обеспечивающих выполнение всех видов работ, определенных содержанием программ профессиональных модулей. Оборудование учебного кабинета: посадочные места по количеству обучающихся; рабочее место преподавателя;

технические средства обучения: мультимедийный комплекс (проектор, экран), ноутбук, колонки; наглядные

пособия;

Помещение для самостоятельной работы: рабочие места обучающихся; рабочее место преподавателя; технические средства обучения: мультимедийный комплекс (проектор, экран), колонки, ПК преподавателя, ПК обучающихся, программное обеспечение: 1С Предприятие, OnlyOffice (AGPLv3), GIMP (GNU GPL 3), Krita (GNU GPL 3), Inkscape (GNU GPL 3), SciLab (CeCILL), Kaspersky Endpoint Security, Агент администрирования Kaspersky Security Center, Mozilla Firefox (MPL 2), Apache NetBeans IDE (Apache License 2), Notepadqq (GNU GPL 3), VSCodium (MIT),
Mono Development IDE (MIT), PyCharm Community Edition (Apache License 2), Android Studio (Apache License 2), Python (Python Software Foundation License), Java (GNU GPL), Node.js (MIT), Git (GNU GPL 2), GitHub Destkop (No Copyright), UnityHub (Unity Companion License), FreeCAD (LGPL-2.0-or-later), Sweet Home 3D (GNU GPL 2+), draw.io (Apache License 2), DBeaver (Apache License 2), PostgreSQL (License (free and open-source)), MariaDB (GNU GPL), PSPP (GNU GPL 3), Wireshark (GNU GPL 2+), Imunes (Creative Commons Attribution 4.0 International Public License), VirtualBox (GNU GPL 2), Apache (Apache License 2), Консультант+ (Коммерческая лицензия), OBS (GNU GPL); маркерная доска.

ПРИЛОЖЕНИЯ

Приложение 1

Директор Международного дипломатического колледжа

_____

(фамилия, инициалы)

от обучающегося _____ курса

форма обучения _____

направление подготовки (специальность)

_____

_

_____

_ фамилия

_____ имя

_____

отчество _____

№ договора/студ. билета _____

контактный телефон (обучающегося)

_____

e.mail: _____

Заявление

Прошу разрешить мне прохождение практики _____

(вид и тип)

в _____,

(наименование организации)

расположенной по адресу: г. _____, ул._____ д.____ к.____

в период с « __ » _____20 __ г. по «___» _____20 __ г.

Прошу назначить ответственным лицом от организации

_____

/ФИО ответственного лица, указывается обучающимся/

В оплате расходов, связанных с проездом к месту проведения практической подготовки и обратно, а также расходов по проживанию в период практической подготовки не нуждаюсь, так как практическая подготовка проводится по месту моего жительства.

Приложение: Договор о практике обучающихся ОЧОУ ВО «Московский университет имени А.С. Грибоедова»

Дата _____ Подпись _____

Заполняется при прохождении практики в профильных организациях

Приложение 2

Образовательное частное учреждение высшего образования

«МОСКОВСКИЙ УНИВЕРСИТЕТ ИМЕНИ А.С. ГРИБОЕДОВА»

(ИМПЭ им. А.С. Грибоедова)

ФАКУЛЬТЕТ СРЕДНЕГО ПРОФЕССИОНАЛЬНОГО ОБРАЗОВАНИЯ (МЕЖДУНАРОДНЫЙ ДИПЛОМАТИЧЕСКИЙ КОЛЛЕДЖ)

НАПРАВЛЕНИЕ НА УЧЕБНУЮ ПРАКТИКУ В СОСТАВЕ ПРОФЕССИОНАЛЬНОГО МОДУЛЯ ПМ.01 ВЕДЕНИЕ РАСЧЕТНЫХ ОПЕРАЦИЙ ФИЗИЧЕСКИХ И ЮРИДИЧЕСКИХ ЛИЦ

1.Ф.И.О._____

2. Курс: _____

3. Группа: _____

4.Специальность: 38.02.07 Банковское дело

5. Место практики _____

_____

6. Срок практики: с _____ 20___ г. по _____ 20___ г.

7. Руководитель практики: _____/подпись руководителя/

Собеседование проведено: _____/подпись студента/

«_____» _____ 20____ г. М.П.

Директор колледжа _____/_____/

Приложение 3

Согласовано[1]

_____

(должность представителя организации)

_____

(ФИО представителя организации, подпись)

МП

ЗАДАНИЕ

на прохождение учебной практики студента

_____ формы обучения

в составе профессионального модуля ПМ.01 Ведение расчетных операций физических и юридических лиц

Фамилия_____

Имя_____

Отчество_____

Группа: _____ курс: _____ специальность: 38.02.07

Банковское дело место прохождения

практики_____

_____

(полное название предприятия)

Содержание задания на практику

№	Виды работ	Объем, часы
1	Краткая характеристика банка: - история создания банка, его местонахождение и правовой статус; - бренд (name, логотип, слоган, миссию и ценности);	6
2	Изучение организации расчетно-кассового обслуживания клиентов: В отчете необходимо отразить следующие вопросы: - порядок формирования юридических дел клиентов; - порядок расчета сумм вознаграждений за расчетное обслуживание по тарифам банка (привести пример); - правила совершения операций по расчетным счетам, очередность списания денежных средств;	12

[1] *Заполняется при прохождении практики в профильных организациях*

3	Общая характеристика безналичных расчетов и правовые нормы их регулирования Основные формы безналичных расчетов: – Порядок осуществления расчетов платежными поручениями – Порядок осуществления аккредитивной формы расчетов – Порядок предъявления и исполнения инкассовых поручений	12
	– Порядок предъявления и исполнения платежных требований – Порядок оформления векселей в кредитных организациях	
4	Изучение порядка осуществления расчетного обслуживания счетов бюджетов различных уровней: –порядок открытия и нумерации счетов по учету доходов бюджетов всех уровней; –порядок и особенности проведения операций по счетам бюджетов различных уровней; –порядок оформления возврата налогоплательщикам сумм ошибочно перечисленных налогов и других платежей.	10
5	Изучение порядка осуществления контроля кассовых операций: В отчете необходимо отразить следующие вопросы: – Порядок организации текущего контроля кассовых операций – Служба внутреннего контроля кассовых операций – Порядок проведения и оформления результатов проведения ревизии – Способы и порядок инкассации наличных денег. Порядок приёма пачек банкнот, мешков с монетой, сумок с денежной наличностью и другими ценностями от инкассаторов и клиентов.	16
6	Изучение организации кассовой работы в коммерческом банке: –нормативно-правовое регулирование кассовых операций; –Правила работы с банковскими ценностями, порядок передачи и получения кассовыми работниками банковских ценностей –Порядок совершения кассовых операций с юридическими лицами –Порядок совершения кассовых операций с физическими лицами, оформление документов по операциям с физическими лицами –Порядок формирования и упаковка банковских ценностей, оформление накладок на разные виды пачек банкнот Банка России, порядок хранения и передачи ключей и других ценностей –Обязанности работников ВСП при заключении операционного дня.	16
	Итого:	**72**

Руководитель практики от колледжа _____ _____ _____
дата подпись ФИО

Задание принял к исполнению _____ _____
дата подпись ФИО

Приложение 4

Образовательное частное учреждение высшего образования

«МОСКОВСКИЙ УНИВЕРСИТЕТ ИМЕНИ А.С. ГРИБОЕДОВА»

(ИМПЭ им. А.С. Грибоедова)

ФАКУЛЬТЕТ СРЕДНЕГО ПРОФЕССИОНАЛЬНОГО ОБРАЗОВАНИЯ (МЕЖДУНАРОДНЫЙ ДИПЛОМАТИЧЕСКИЙ КОЛЛЕДЖ)

ДНЕВНИК

ПРОХОЖДЕНИЯ ПРАКТИКИ

вид практики

УЧЕБНАЯ

В СОСТАВЕ ПРОФЕССИОНАЛЬНОГО МОДУЛЯ

ПМ.01 Ведение расчетных операций физических и юридических лиц

ПО СПЕЦИАЛЬНОСТИ: 38.02.07 БАНКОВСКОЕ ДЕЛО

СТУДЕНТА (КИ): _____
фамилия, имя, отчество полностью

КУРС: _____ **ГРУППА:** _____

ПЕРИОД ПРОВЕДЕНИЯ: _____

МЕСТО ПРОХОЖДЕНИЯ ПРАКТИКИ:
_____

_____

РУКОВОДИТЕЛЬ ПРАКТИКИ[2] _____ _____
подпись **ФИО**

МП

20____ г.

_____

[2] *При прохождении практики в профильных организациях подписывает руководитель практики от профильной организации. При прохождении практики в колледже подписывает руководитель практики от колледжа*

Дата	Краткое содержание выполненных работ	Оценка	Подпись руководителя

* оценка (цифрой) и подпись ставится руководителем практики ежедневно. Дневник ежедневно заполняется студентом

Приложение 5

ХАРАКТЕРИСТИКА

на студента (студентку) _____ курса группы _____ специальности 38.02.07 Банковское дело Колледжа «Московского университета им. А.С грибоедова»

_____

фамилия, имя, отчество (полностью)

Студент (-ка) _____ проходил (-а) производственную практику по ПМ.01 Ведение расчетных операций физических и юридических лиц в _____ _____

указать наименование организации (предприятия)

в период с _____ по _____ гг.

За время прохождения практики _____ показал (-ла) свое

фамилия и инициалы

умение работать в сложных условиях, действовать самостоятельно и без подсказок решать практические вопросы, что говорит о достаточном уровне теоретической подготовки. Во время практики студент (-ка) активно участвовал (-ла) в работе отдела (подразделения).

При выполнении поставленных задач характеризуется инициативностью, исполнительностью, ответственностью, дисциплинированностью.

Можно отметить корректное и доброжелательное отношение в коллективе и с руководством.

Всю порученную работу _____выполнял (-ла) добросовестно, стремясь приобретать новые умения и знания, чтобы быть еще более грамотным и полезным специалистом.

За время прохождения практики _____ показал (ла) необходимый уровень сформированности общих компетенций, развития практических навыков и умений в ходе выполнения определенных видов работ, связанных с будущей профессиональной деятельностью:

ОК 01. Выбирать способы решения задач профессиональной деятельности применительно к различным контекстам

ОК 02. Использовать современные средства поиска, анализа и интерпретации информации и информационные технологии для выполнения задач профессиональной деятельности

ОК 03. Планировать и реализовывать собственное профессиональное и личностное развитие, предпринимательскую деятельность в профессиональной сфере, использовать знания по правовой и финансовой грамотности в различных жизненных ситуациях

ОК 04. Эффективно взаимодействовать и работать в коллективе и команде

ОК 05. Осуществлять устную и письменную коммуникацию на государственном языке Российской Федерации с учетом особенностей социального и культурного контекста

ОК 06. Проявлять гражданско-патриотическую позицию, демонстрировать осознанное поведение на основе традиционных российских духовно-нравственных ценностей, в том числе с учетом гармонизации межнациональных и межрелигиозных отношений, применять стандарты антикоррупционного поведения

За время прохождения практики _____ полностью выполнил (-ла) предусмотренную программу практики, а уровень подготовки и качество выполняемой работы можно оценить на _____.

Руководитель практики:

_____ _____

фамилия, имя, отчество (полностью), должность подпись

М.П.

« _____» _____20___ г.

Приложение 6

АТТЕСТАЦИОННЫЙ ЛИСТ ПО УЧЕБНОЙ ПРАКТИКЕ ПО ПМ.01 ВЕДЕНИЕ РАСЧЕТНЫХ ОПЕРАЦИЙ ФИЗИЧЕСКИХ И ЮРИДИЧЕСКИХ ЛИЦ

_____

фамилия, имя, отчество обучающегося

по специальности38.02.07 Банковское дело

Место проведения практики_____

наименование организации (предприятия)

Сроки прохождения практики с _____ по _____

Виды и объем работ, выполненные обучающимся во время практики:

№	Виды работ	Объем, часы
1	Краткая характеристика банка: - история создания банка, его местонахождение и правовой статус; - бренд (name, логотип, слоган, миссию и ценности);	6
2	Изучение организации расчетно-кассового обслуживания клиентов: В отчете необходимо отразить следующие вопросы: - порядок формирования юридических дел клиентов; - порядок расчета сумм вознаграждений за расчетное обслуживание по тарифам банка (привести пример); - правила совершения операций по расчетным счетам, очередность списания денежных средств;	12
3	Общая характеристика безналичных расчетов и правовые нормы их регулирования Основные формы безналичных расчетов: – Порядок осуществления расчетов платежными поручениями – Порядок осуществления аккредитивной формы расчетов – Порядок предъявления и исполнения инкассовых поручений – Порядок предъявления и исполнения платежных требований – Порядок оформления векселей в кредитных организациях	12
4	Изучение порядка осуществления расчетного обслуживания счетов бюджетов различных уровней: –порядок открытия и нумерации счетов по учету доходов бюджетов всех уровней; –порядок и особенности проведения операций по счетам бюджетов различных уровней; –порядок оформления возврата налогоплательщикам сумм ошибочно перечисленных налогов и других платежей.	10

5	Изучение порядка осуществления контроля кассовых операций: В отчете необходимо отразить следующие вопросы: – Порядок организации текущего контроля кассовых операций – Служба внутреннего контроля кассовых операций	16
	– Порядок проведения и оформления результатов проведения ревизии – Способы и порядок инкассации наличных денег. Порядок приёма пачек банкнот, мешков с монетой, сумок с денежной наличностью и другими ценностями от инкассаторов и клиентов.	
6	Изучение организации кассовой работы в коммерческом банке: –нормативно-правовое регулирование кассовых операций; –Правила работы с банковскими ценностями,порядок передачи и получения кассовыми работниками банковских ценностей –Порядок совершения кассовых операций с юридическими лицами –Порядок совершения кассовых операций с физическими лицами, оформление документов по операциям с физическими лицами –Порядок формирования и упаковка банковских ценностей, оформление накладок на разные виды пачек банкнот Банка России,порядок хранения и передачи ключей и других ценностей –Обязанности работников ВСП при заключении операционного дня.	16
	Итого:	**72**

В ходе практики студентом(-кой) были освоены следующие профессиональные компетенции:

Профессиональные компетенции	**Уровень освоения**
ПК 1.1. Осуществлять расчетно-кассовое обслуживание клиентов	
ПК 1.2. Осуществлять безналичные платежи с использованием различных форм расчетов в национальной и иностранной валютах	
ПК 1.3. Осуществлять подготовку материалов для формирования и ведения базы данных расчетных (платежных) документов	
ПК 1.4. Осуществлять межбанковские расчеты	
ПК 1.5. Осуществлять международные расчеты по экспортно-импортным операциям	
ПК 1.6. Обслуживать расчетные операции с использованием различных видов платежных карт	

Освоены следующие общие компетенции:

Компетенции	**Уровень освоения**
ОК 01. Выбирать способы решения задач профессиональной деятельности применительно к различным контекстам	
ОК 02. Использовать современные средства поиска, анализа и интерпретации информации и информационные технологии для выполнения задач профессиональной деятельности	

ОК 03. Планировать и реализовывать собственное профессиональное и личностное развитие, предпринимательскую деятельность в профессиональной сфере, использовать знания по правовой и финансовой грамотности в различных жизненных ситуациях	
ОК 04. Эффективно взаимодействовать и работать в коллективе и команде	
ОК 05. Осуществлять устную и письменную коммуникацию на государственном языке Российской Федерации с учетом особенностей социального и культурного контекста	
ОК 06. Проявлять гражданско-патриотическую позицию, демонстрировать осознанное поведение на основе традиционных российских духовнонравственных ценностей, в том числе с учетом гармонизации	
межнациональных и межрелигиозных отношений, применять стандарты антикоррупционного поведения	

План практики выполнен студентом (-кой) в полном / не полном объеме.

Руководитель практики от организации[3]

_____ _____

фамилия, имя, отчество (полностью), должность подпись

МП

«_____»_____20 ____год

Руководитель практики от колледжа

_____ _____

фамилия, имя, отчество (полностью), должность подпись

«_____»_____20 ____год

[3] *Заполняется при прохождении практики в профильных организациях*

Приложение 7

Образовательное частное учреждение высшего образования

«МОСКОВСКИЙ УНИВЕРСИТЕТ ИМЕНИ А.С. ГРИБОЕДОВА»

(ИМПЭ им. А.С. Грибоедова)

ФАКУЛЬТЕТ СРЕДНЕГО ПРОФЕССИОНАЛЬНОГО ОБРАЗОВАНИЯ (МЕЖДУНАРОДНЫЙ ДИПЛОМАТИЧЕСКИЙ КОЛЛЕДЖ)

ОТЧЕТ

ПО ПРАКТИКЕ

вид практики

УЧЕБНАЯ

В СОСТАВЕ ПРОФЕССИОНАЛЬНОГО МОДУЛЯ ПМ.01 ВЕДЕНИЕ РАСЧЕТНЫХ ОПЕРАЦИЙ ФИЗИЧЕСКИХ И ЮРИДИЧЕСКИХ ЛИЦ

ПО СПЕЦИАЛЬНОСТИ: 38.02.07 Банковское дело

ПЕРИОД ПРОВЕДЕНИЯ: _____

ВЫПОЛНИЛ СТУДЕНТ (КА):_____

фамилия, имя, отчество полностью

КУРС: _____ **ГРУППА:** _____

РУКОВОДИТЕЛЬ ОТ КОЛЛЕДЖА _____ _____

подпись ФИО

20____ г.

Приложение 8

СОДЕРЖАНИЕ

ВВЕДЕНИЕ 39

ОСНОВНАЯ ЧАСТЬ..... 40

Раздел 1 40

Раздел 2 40

Подраздел 2.1 40

Подраздел 2.2 40

Подраздел 2.3 40

Раздел 3 40

Подраздел 3.1 ..... **Ошибка! Закладка не определена.**

Раздел 4 40

Подраздел 4.1 ..... **Ошибка! Закладка не определена.**

Подраздел 4.2 ..... **Ошибка! Закладка не определена.**

Подраздел 4.3 ..... **Ошибка! Закладка не определена.**

Раздел 5 40

Подраздел 5.1 40

Подраздел 5.2 40

Подраздел 5.3 40

Подраздел 5.4 40

Подраздел 5.5 40

Раздел 6 40

Подраздел 6.1 40

Подраздел6.2 40

Подраздел 6.3 40

Подраздел 6.4 40

Подраздел 6.5 40

ЗАКЛЮЧЕНИЕ 44

СПИСОК ИСПОЛЬЗОВАННЫХ ИСТОЧНИКОВ 45

ВВЕДЕНИЕ

Учебная практика является обязательным разделом Программы подготовки специалистов среднего звена по специальности 38.02.07 Банковское дело.

Учебная практика проводится в целях получения первичных профессиональных знаний и умений по Профессиональному модулю ПМ.01 Ведение расчетных операций физических и юридических лиц.

Учебная практика ПМ.00 проходила в период с 00.00.0000г. по 00.00.0000г. на базе организации НАИМЕНОВАНИЕ ОРГАНИЗАЦИИ.

Учебная практика направлена на формирование у обучающихся умений, приобретение первоначального практического опыта и реализуется в рамках профессиональных модулей ППССЗ СПО по основным видам профессиональной деятельности для последующего освоения ими общих и профессиональных компетенций по избранной специальности.

Целью учебной практики является формирование у обучающихся умений, приобретение первоначального практического опыта, что реализуется в рамках профессиональных модулей ППССЗ СПО по основным видам профессиональной деятельности для последующего освоения ими общих и профессиональных компетенций по избранной специальности.

Задачами учебной практики выступают:

– систематизация, конкретизация, обобщение и закрепление теоретических знаний на основе изучения опыта работы конкретной организации;

– приобретение навыков и умений в области профессиональной деятельности;

– овладение необходимым набором общих и профессиональных компетенций.

ОСНОВНАЯ ЧАСТЬ

- отчета о проделанной работе, содержащего результаты выполнения заданий практики (под пунктами даются развернутые ответы на вопросы задания, либо ссылки на соответствующие приложения).

Раздел 1 Характеристика банка

Раздел 2 Организации расчетно-кассового обслуживания клиентов

Подраздел 2.1Порядок формирования юридических дел клиентов

Хxxx

Раздел 4 Порядок осуществления расчетного обслуживания счетов бюджетов различных уровней

Подраздел 4.1 Порядок открытия и нумерации счетов по учету доходов бюджетов всех уровней

Хxxx

Хxxx

Xxxx

ЗАКЛЮЧЕНИЕ

- выводы, подводящего основные итоги практики (выводы обучающегося о проделанной работе, о том, в какой мере практика способствовала закреплению и углублению теоретических знаний, приобретению практических навыков; как были решены поставленные задачи и достигнуты цели практики; выводы по результатам выполнения, разработок; рекомендации по оптимизации рабочего процесса в организации и пр.) – 1 стр.

Xxxx

xxxx

4. Салин, В. Н. Статистический анализ денежно-кредитной сферы : учебник и практикум для среднего профессионального образования / В. Н. Салин, О. Г. Третьякова. — 2-е изд. — Москва : Издательство Юрайт, 2026. — 207 с. — (Профессиональное образование). — ISBN 978-5-534-19221-6. — URL : https://urait.ru/bcode/589415
5. Кропин, Ю. А. Деньги, кредит, банки : учебник и практикум для среднего профессионального образования / Ю. А. Кропин. — 5-е изд., перераб. и доп. — Москва : Издательство Юрайт, 2026. — 336 с. — (Профессиональное образование). — ISBN 978-5-534-19184-4. — URL : https://urait.ru/bcode/584571
6. Алексеева, Д. Г. Осуществление кредитных операций: банковское кредитование : учебник для среднего профессионального образования / Д. Г. Алексеева, С. В. Пыхтин. — 2-е изд., перераб. и доп. — Москва : Издательство Юрайт, 2026. — 132 с. — (Профессиональное образование). — ISBN 978-5-534-19251-3. — URL : https://urait.ru/bcode/587242
7. Дворецкая, А. Е. Деятельность кредитно-финансовых институтов : учебник для среднего профессионального образования / А. Е. Дворецкая. — 4-е изд., перераб. и доп. — Москва : Издательство Юрайт, 2026. — 555 с. — (Профессиональное образование). — ISBN 978-5-534-17005-4. — URL : https://urait.ru/bcode/585575
8. Банковское дело : учебник и практикум для среднего профессионального образования / под редакцией В. А. Боровковой. — 7-е изд., перераб. и доп. — Москва : Издательство Юрайт, 2026. — 606 с. — (Профессиональное образование). — ISBN 978-5-534-16819-8. — URL : https://urait.ru/bcode/589303

9. Тавасиев, А. М. Банковское дело : учебник для среднего профессионального образования / А. М. Тавасиев. — 4-е изд., перераб. и доп. — Москва : Издательство Юрайт, 2026. — 546 с. — (Профессиональное образование). — ISBN 978-5-534-16643-9. — URL : https://urait.ru/bcode/588317
10. Банковское дело : учебник для среднего профессионального образования / Н. Н. Мартыненко, О. М. Маркова, О. С. Рудакова, Н. В. Сергеева ; под редакцией Н. Н. Мартыненко. — 3-е изд., испр. и доп. — Москва : Издательство Юрайт, 2026. — 524 с. — (Профессиональное образование). — ISBN 978-5-534-16709-2. — URL : https://urait.ru/bcode/589293
11. Деньги, кредит, банки. Денежный и кредитный рынки : учебник для среднего профессионального образования / под общей редакцией М. А. Абрамовой, Л. С. Александровой. — 3-е изд., испр. и доп. — Москва : Издательство Юрайт, 2026. — 424 с. — (Профессиональное образование). — ISBN 978-5-534-15075-9. — URL : https://urait.ru/bcode/584584
12. Деньги, кредит, банки : учебник и практикум для среднего профессионального образования / под редакцией В. Ю. Катасонова, В. П. Биткова. — 3-е изд., перераб. и доп. — Москва : Издательство Юрайт, 2026. — 519 с. — (Профессиональное образование). — ISBN 978-5-534-16198-4. — URL : https://urait.ru/bcode/588295
13. Алабина, Т. А. Банковский менеджмент : учебник для среднего профессионального образования / Т. А. Алабина, И. Г. Грентикова, А. А. Юшковская. — Москва : Издательство Юрайт, 2026. — 107 с. — (Профессиональное образование). — ISBN 978-5-534-14138-2. — URL : https://urait.ru/bcode/588612

14. Мирошниченко, О. С. Банковское регулирование и надзор : учебник для среднего профессионального образования / О. С. Мирошниченко. — 2-е изд. — Москва : Издательство Юрайт, 2025. — 205 с. — (Профессиональное образование). — ISBN 978-5-534-11280-1. — URL : https://urait.ru/bcode/566215

15. Ларина, О. И. Банковское дело. Практикум : учебник для среднего профессионального образования / О. И. Ларина. — 2-е изд., перераб. и доп. — Москва : Издательство Юрайт, 2026. — 234 с. — (Профессиональное образование). — ISBN 978-5-534-11427-0. — URL : https://urait.ru/bcode/584583

16. Электронный ресурс Банка России. - Режим доступа http://www.cbr.ru

17. Справочно-правовая система «КонсультантПлюс». - Режим доступа http://www.consultant.ru

18. Гражданский кодекс Российской Федерации (часть первая) от 30.11.1994 №51-ФЗ с изменениями http://www.consultant.ru/document/cons_doc_LAW_5142/

19. Федеральный закон от 02 декабря 1990 г. № 395-1 «О банках и банковской деятельности» http://www.consultant.ru/document/cons_doc_LAW_5842/

20. Федеральный закон от 10 июля 2002 г. № 86-ФЗ «О Центральном Банке Российской Федерации (Банке оссии)»http://www.consultant.ru/document/cons_doc_LAW_37570/

21. Федеральный закон от 21.12.2010 № 406-ФЗ «О бухгалтерском учете» http://www.consultant.ru/document/cons_doc_LAW_122855/

22. Бюджетный кодекс РФ (БК) от 31.07.1998 №145-ФЗ http://www.consultant.ru/document/cons_doc_LAW_19702/

Приложение 9

Уважаемый студент!

В соответствии с календарным графиком в текущем учебном семестре у Вас запланирована практика.

Срок прохождения практики: информация содержится в таблице https://docs.google.com/spreadsheets/d/1f91l5G5aUORSGqzQp8DyuIg42QOQp2dJFLbLg4s9qJM/edit?usp=sharing (обратите внимание, данные могут корректироваться, просим Вас проверять сроки практики перед написанием заявления)

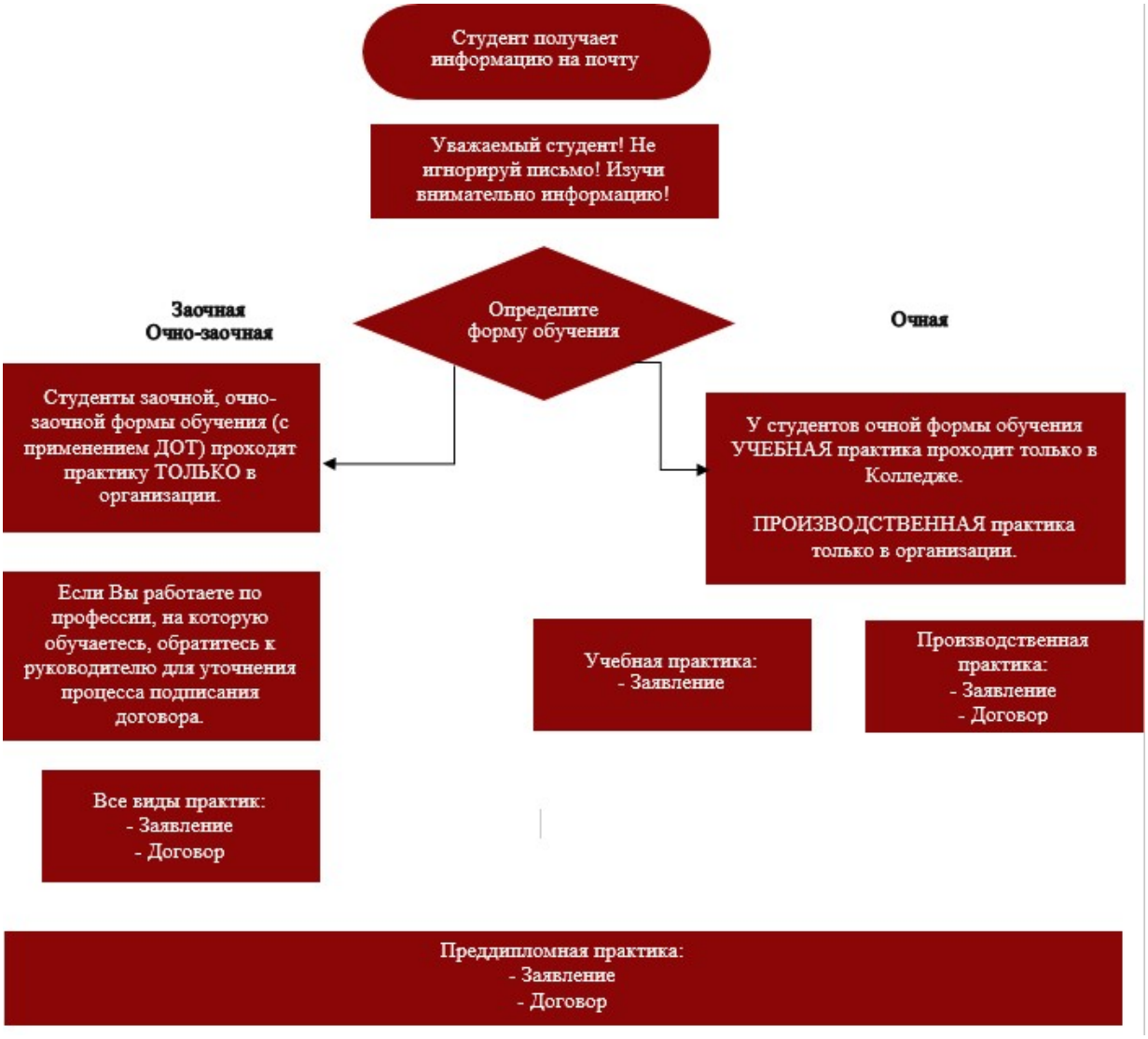

Важно!

Организация, которую Вы указываете в качестве места прохождения преддипломной практики, должна соответствовать организации, на примере которой Вы пишите дипломный проект (работу).

Алгоритм прохождения практики

1. Получив информационное письмо на почту студента в зависимости от выбора, который Вы сделали в таблице выше, а также изучив изображение на последней

странице, необходимо заполнить заявление (и договор) о прохождении практики (формы размещены на сайте: https://www.muiv.ru/studentu/tsentr_karery_praktiki_i_trudoustroystva/praktika/).

2. Отсканируйте документы, Вам это еще пригодится!

3. Направьте их в Центр карьеры практики и трудоустройства. Для этого зайдите в личный кабинет, в левой стороне экрана выберете сервис «Центр поддержки», создайте заявку, дождитесь ответа специалиста о том, что документы приняты, прохождение практики одобрено.

P.S. специалист отвечает в течение 3-х рабочих дней, наберитесь терпения, избегайте отправление документов в последний день приема.

4. Либо принесите лично по адресу: 2-й Кожуховский проезд, д. 12, стр. 1, кабинет 111 (от поста охраны сразу направо).

5. Прием документов **завершается за 3 недели** до начала практики!

6. На основании поданных документов **за 2 недели** до начала практики будет сформировано распоряжение о Вашем направлении на практику. Сразу после этого в личном кабинете, в разделе «Практика», отобразится место прохождения практики и ФИО руководителя практики от Университета. Станет доступной для изучения Программа практики.

7. В Программе практики будет приведено типовое Индивидуальное задание и форма Отчета. Данные документы необходимо изучить, если возникнут вопросы – их можно задать ответственному преподавателю.

8. В течение практики необходимо выполнить Индивидуальное задание, заполнить Отчет, подписать данные документы у руководителя практики от Организации и загрузить в Личный кабинет **в день защиты отчета по практике, предусмотренный расписанием учебных занятий.**. Также в личный кабинет необходимо **самостоятельно** загрузить заявление и договор в сканированном виде (снова обращаемся в центр поддержки, если не отсканировали документы до их подачи) . Полный пакет отчетных документов по практике включает в себя:

– дневник практики;

– характеристика на обучающегося; – отчет по

практике; – аттестационный лист.

- иные документы, предусмотренные программой практики или полученные в организации в период прохождения практики. * Не забудьте уточнить необходимость сдачи научному руководителю отчета о прохождении практики в распечатанном виде.

9. Руководитель практики от Университета проверяет отчетные документы, при необходимости задает уточняющие вопросы и выставляет итоговую оценку за практику.

10. Студенты, которые не выполнили данный алгоритм не будут направлены на практику, что приведет к образованию академической задолженности.

Приложение 10

ДОГОВОР
о практической подготовке обучающихся
Частного образовательного учреждения высшего образования
«Московский университет имени А.С. Грибоедова»

г. Москва «___» _____ 202 г.

Частное образовательное учреждение высшего образования «Московский университет имени А.С. Грибоедова» именуемый в дальнейшем «Организация», в лице ректора Семенова Александра Вячеславовича, действующего на основании Устава, с одной стороны, и _____, именуем__ в дальнейшем «Профильная организация», в лице _____, действующего на основании _____, с другой стороны, именуемые по отдельности «Сторона», а вместе – «Стороны», заключили настоящий Договор о нижеследующем.

1. Предмет Договора

1.1. Предметом настоящего Договора является организация практики обучающихся Организации в Профильной организации в том числе в форме практической подготовки обучающихся (далее – практика).

1.2. Программа (программы) практики, количество обучающихся Организации, направляемых на практику в Профильную организацию, сроки организации практики согласуются Сторонами и являются неотъемлемой частью настоящего Договора (Приложение 1).

1.3. Практика осуществляется в помещениях Профильной организации, перечень которых согласуется Сторонами и является неотъемлемой частью настоящего Договора (Приложение 2).

2. Права и обязанности Сторон

2.1. **Организация обязана:**

2.1.1. не позднее, чем за 10 рабочих дней до начала практики представить в Профильную организацию поименные списки обучающихся, направляемых для прохождения практики;

2.1.2. назначить руководителя практики от Организации, который:

- обеспечивает организацию практики;
- организует участие обучающихся в выполнении определенных видов работ, связанных с будущей профессиональной деятельностью;
- оказывает методическую помощь обучающимся при выполнении определенных видов работ, связанных с будущей профессиональной деятельностью;
- несет ответственность совместно с ответственным работником Профильной организации за проведение практики, за жизнь и здоровье обучающихся Организации, соблюдение ими правил противопожарной безопасности, правил охраны труда, техники безопасности и санитарно-эпидемиологических правил и гигиенических нормативов в Профильной организации;

2.1.3. при смене руководителя практики в двухдневный срок сообщить об этом Профильной организации;

2.1.4. направить обучающихся в Профильную организацию для прохождения практики.

2.2. Профильная организация обязана:

2.2.1. создать условия для прохождения практики, предоставить оборудование и технические средства обучения в объеме, позволяющем выполнять определенные виды работ, связанные с будущей профессиональной деятельностью обучающихся;

2.2.2. назначить ответственное лицо, соответствующее требования Трудового законодательства Российской Федерации о допуске к педагогической деятельности, из числа работников Профильной организации, которое обеспечивает организацию реализации компонентов образовательной программы в форме практической подготовки со стороны Профильной организации;

2.2.3. при смене лица, указанного в пункте 2.2.2, в двухдневный срок сообщить об этом Организации;

2.2.4. обеспечить безопасные условия прохождения практики обучающимися Организации выполнение правил противопожарной безопасности, правил охраны труда, техники безопасности и санитарно-эпидемиологических правил и гигиенических нормативов;

2.2.5. проводить оценку условий труда на рабочих местах, используемых при прохождении практики и сообщать руководителю Организации об условиях труда и требованиях охраны труда на рабочем месте;

2.2.6 ознакомить обучающихся с правилами внутреннего трудового распорядка Профильной организации;

2.2.7. провести инструктаж обучающихся по охране труда и технике безопасности и осуществлять надзор за соблюдением обучающимися правил техники безопасности;

2.2.8. предоставить обучающимся и руководителю практики от Организации возможность пользоваться помещениями Профильной организации, согласованными Сторонами (Приложение 2), а также находящимися в них оборудованием и техническими средствами обучения;

2.2.9. обо всех случаях нарушения обучающимися правил внутреннего трудового распорядка, охраны труда и техники безопасности сообщить руководителю практики от Организации.

2.3. Организация имеет право:

2.3.1. осуществлять контроль соответствия условий проведения практики требованиям настоящего Договора;

2.3.2. запрашивать информацию об организации практики, в том числе о качестве и объеме выполненных обучающимися работ, связанных с будущей профессиональной деятельностью.

2.4. Профильная организация имеет право:

2.4.1. требовать от обучающихся соблюдения правил внутреннего трудового распорядка, охраны труда и техники безопасности, режима конфиденциальности, принятого в Профильной организации, предпринимать необходимые действия, направленные на предотвращение ситуации, способствующей разглашению конфиденциальной информации;

2.4.2. в случае установления факта нарушения обучающимися своих обязанностей в период прохождения практики, режима конфиденциальности сообщить руководителю практики от Организации.

3. Срок действия договора

3.1. Настоящий Договор вступает в силу после его подписания и действует до « » 20 г.

4. Заключительные положения

4.1. Все споры, возникающие между Сторонами по настоящему Договору, разрешаются Сторонами в порядке, установленном законодательством Российской Федерации.

4.2. Изменение настоящего Договора осуществляется по соглашению Сторон в письменной форме в виде дополнительных соглашений к настоящему Договору, которые являются его неотъемлемой частью.

4.3. Настоящий Договор составлен в двух экземплярах, по одному для каждой из Сторон. Все экземпляры имеют одинаковую юридическую силу.

4.4. Неотъемлемой частью настоящего Договора являются следующие Приложения:

Приложение 1. Программа практики, количество обучающихся, сроки организации практики.

Приложение 2. Помещения для прохождения практики.

5. Адреса, реквизиты и подписи Сторон

Профильная организация:	**Университет:**
	ОЧОУ ВО «Московский университет имени А.С. Грибоедова»
_____ (полное наименование)	
Адрес:	Юридический адрес: 105066, г.Москва,
тел.	ул. Новая Басманная, д.35, стр.1
	Почтовый адрес: 111396, г. Москва,
	Зеленый проспект, 66А
	Банковские реквизиты:

_____

_____

Банк: ПАО Сбербанк г. Москва
Р/сч:40703810138070100497
К/сч:30101810400000000225
БИК:044525225
ИНН 7701042379, КПП 770101001
ОГРН 1027739913640
Ректор

Гриб В.В.

_____ М.П.

М.П.

_____ М.П

М.П.

Приложение 1
к Договору о практической подготовке обучающихся
Частного образовательного учреждения высшего образования
«Московский университет имени А.С Грибоедова»

г. Москва «___» _____ 202 г.

№	Направление подготовки	Вид, тип практики	Сроки практики	Кол-во направляемых обучающихся	Место размещения Программы практики на официальном сайте Университета
1					
2					www.muiv...

Профильная организация:

_____

(полное наименование)

Адрес:

тел.

_____

_____

_____

М.П.

Университет:

ОЧОУ ВО «Московский университет имени А.С. Грибоедова»

Юридический адрес: 105066, г.Москва,

ул. Новая Басманная, д.35, стр.1

Почтовый адрес: 111396, г. Москва,

Зеленый проспект, 66А

Банковские реквизиты:

Банк: ПАО Сбербанк г. Москва

Р/сч:40703810138070100497

К/сч:30101810400000000225

БИК:044525225

ИНН 7701042379, КПП 770101001

ОГРН 1027739913640

Ректор

Гриб В.В.

_____

М.П

Приложение 2
к Договору о практической подготовке обучающихся
Частного образовательного учреждения высшего образования
«Московский университет имени А.С. Грибоедова»

г. Москва «___» _____ 202 г.

Перечень помещений
Профильной организации, в
которых будет осуществляться Практика

№	Наименование структурного подразделения	Адрес места нахождения
1		
2		
3		

Профильная организация:

_____
(полное наименование)

Адрес:

тел.

_____

_____

_____
М.П.

Университет:

ОЧОУ ВО «Московский университет имени А.С. Грибоедова»

Юридический адрес: 105066, г.Москва,

ул. Новая Басманная, д.35, стр.1

Почтовый адрес: 111396, г. Москва,

Зеленый проспект, 66А

Банковские реквизиты:

Банк: ПАО Сбербанк г. Москва

Р/сч:40703810138070100497

К/сч:30101810400000000225

БИК:044525225

ИНН 7701042379, КПП 770101001

ОГРН 1027739913640

Ректор

Гриб В.В.

_____
М.П